

Från: ericaelmquist@icloud.com
Till: Registratur@Kammarkollegiet.se

Cc:

Bcc:

Ärende: Ansökan om ändring av kommunindelningen - Västerkärr

Skickat: 2026-01-05 14:44:54

Bilagor: Bilaga 4 – Fördjupande beskrivning.pdf; Bilaga 3 - Viljeyttring Västerkärr.pdf; Bilaga 2 – Konsekvensunderlag.pdf; Bilaga 1 – Kartor över Västerkärr.pdf; Ansökan om ändring av kommunindelningen - Västerkärr.pdf

Inbäddade bilagor:

Hej,

Jag skickar härmed in en ansökan om ändring av kommunindelningen enligt lagen (1979:411) om ändringar i Sveriges indelning i kommuner och regioner, avseende överföring av området Västerkärr från Habo kommun till Mullsjö kommun.

Ansökan bifogas tillsammans med följande handlingar:

- Huvudansökan – Västerkärr
- Bilaga 1 – Kartor över Västerkärr
- Bilaga 2 – Konsekvensunderlag
- Bilaga 3 – Viljeyttring från boende i Västerkärr
- Bilaga 4 – Fördjupande beskrivning av funktionella samband

Jag vill även upplysa om att namninsamlingen (Bilaga 3) fortfarande pågår och kan kompletteras med ytterligare underlag om så önskas.

Tveka inte att höra av er om något behöver förtydligas eller kompletteras. Jag bistår gärna vid behov.

Med vänliga hälsningar,

Erica Lindkvist
Västerkärr Stråkenvägen 30
56591 Mullsjö
Telefon: 076-131 29 44
E-post: ericaelmquist@icloud.com

ANSÖKAN OM ÄNDRING AV KOMMUNINDELNING

Överföring av Västerkärr från Habo kommun till Mullsjö kommun

Till:

Kammarkollegiet

Enheten för kommunindelning

Box 2218

103 15 Stockholm

Sökande:

Boende i Västerkärr, Habo kommun

Kontaktperson: Erica Lindkvist

Adress: Västerkärr Stråkenvägen 30, 565 91 Mullsjö

Telefon: 076-131 29 44

E-post: ericaelmquist@icloud.com

Ärende:

Ansökan om ändring av kommunindelningen enligt indelningslagen (1979:411) – överföring av området Västerkärr från Habo kommun till Mullsjö kommun.

1. Bakgrund och yrkande

Västerkärr är ett sammanhållet bebyggelseområde beläget i direkt anslutning till Mullsjö tätort. Området tillhör i dag Habo kommun, men har sedan lång tid tillbaka sina huvudsakliga funktionella samband orienterade mot Mullsjö kommun.

De boendes vardagliga liv – avseende skola, teknisk försörjning, service, kollektivtrafik, föreningsliv och sociala nätverk – är i praktiken knutet till Mullsjö. Den nuvarande kommunindelningen bedöms därför inte längre vara ändamålsenlig ur ett funktionellt, socialt eller långsiktigt samhällsplaneringsperspektiv.

Yrkande:

Vi ansöker härmed att Kammarkollegiet prövar och beslutar om ändring av kommunindelningen så att området Västerkärr överförs från Habo kommun till Mullsjö kommun.

2. Avgränsning av området

Ansökan avser Västerkärrs sammanhängande bebyggelse med tillhörande fastigheter. Området är geografiskt tydligt avgränsat och framgår av bifogade kartbilagor. Kartorna redovisar fastighetsgränser, fastighetsbeteckningar, nuvarande kommungräns samt föreslagen ny kommungräns. Områdesavgränsningen följer befintliga fastighetsgränser och naturliga geografiska strukturer och bedöms vara administrativt hanterbar.

3. Skäl för ansökan

Västerkärr har starka och bestående funktionella kopplingar till Mullsjö kommun avseende teknisk försörjning (VA), skola och förskola, handel, service, kollektivtrafik, föreningsliv, äldreomsorg samt framtida fysisk planering. Nuvarande kommunindelning skapar påtagliga nackdelar för boende i området, särskilt för barnfamiljer och äldre.

4. Invånarnas uppfattning

Boende i Västerkärr identifierar sig i praktiken som en del av Mullsjö. Vardagsliv, service och samhällsengagemang är knutet till Mullsjö, vilket framgår av bifogad viljeyttring.

5. Samlad bedömning

Mot bakgrund av områdets funktionella samband, invånarnas vardagsliv och långsiktiga planeringsförutsättningar bedöms en överföring av Västerkärr till Mullsjö kommun skapa en mer ändamålsenlig och hållbar kommunindelning.

6. Bilagor

Bilaga 1 – Kartor över Västerkärr

Kartbilagor som visar Västerkärrs läge i förhållande till Habo och Mullsjö kommun, nuvarande kommungräns samt föreslagen ny kommungräns. Kartorna redovisar fastighetsgränser och fastighetsbeteckningar inom ansökningsområdet.

(Underlag: kartpresentation samt karta med markerad föreslagen kommungräns.)

Bilaga 2 – Konsekvensunderlag

Sammanställning av konsekvenser av nuvarande kommunindelning och Habos beslut att upphöra med skolskjuts till Mullsjö, inklusive skolgång och skolskjuts för barn, restider, trafiksäkerhet, vinterväglag, barnperspektiv samt äldreomsorg, hemtjänst och responstid.

Bilaga 3 – Viljeyttring från boende i Västerkärr

Namninsamling från boende i Västerkärr som uttrycker stöd för att området överförs från Habo kommun till Mullsjö kommun.

Bilaga 4 – Fördjupande beskrivning av funktionella samband

Dokument som beskriver Västerkärrs funktionella kopplingar till Mullsjö avseende service, skolgång, teknisk försörjning, kollektivtrafik samt framtida fysisk planering och utveckling.

Ort och datum: 5/1 2026

Underskrift:

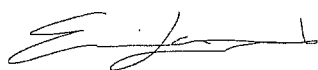

Namnförtydligande:

Erica Lindkvist

Bilaga 1 – Kartor över Västerkärr

Ärende:

Överföring av Västerkärr från Habo kommun till Mullsjö kommun

Sökande:

Boende i Västerkärr, Habo kommun

Syfte

Syftet med denna bilaga är att ge en samlad och lättillgänglig bild av Västerkärrs läge, närhet och funktionella samband, i syfte att underlätta förståelsen av varför en ändring av kommunindelningen är ändamålsenlig.

1. Översiktskarta



Översiktskartan visar Västerkärrs läge i förhållande till Mullsjö tätort, Habo tätort samt omgivande infrastruktur. Nuvarande kommungräns mellan Habo och Mullsjö kommun framgår tydligt, liksom viktiga orienteringspunkter såsom större vägar, sjön Stråken och närliggande bebyggelse.

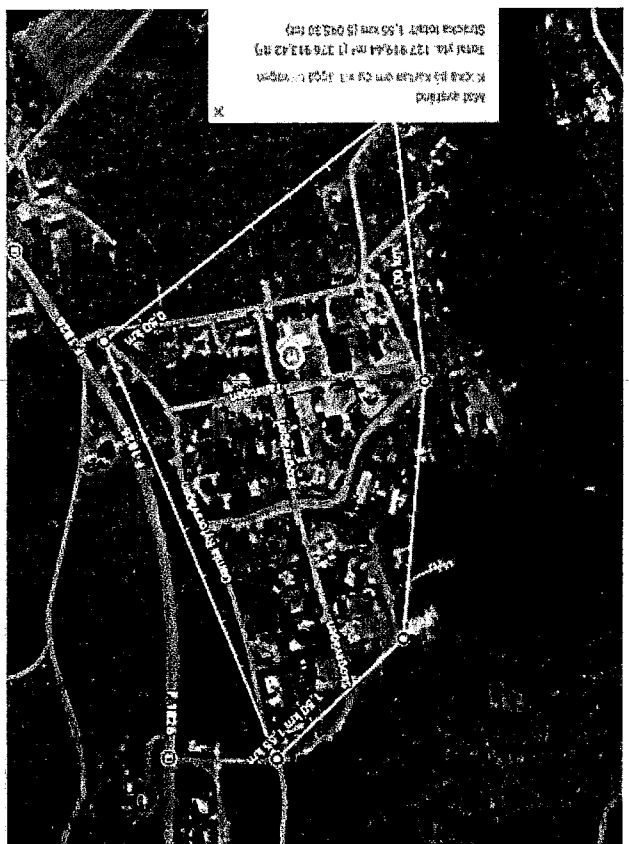
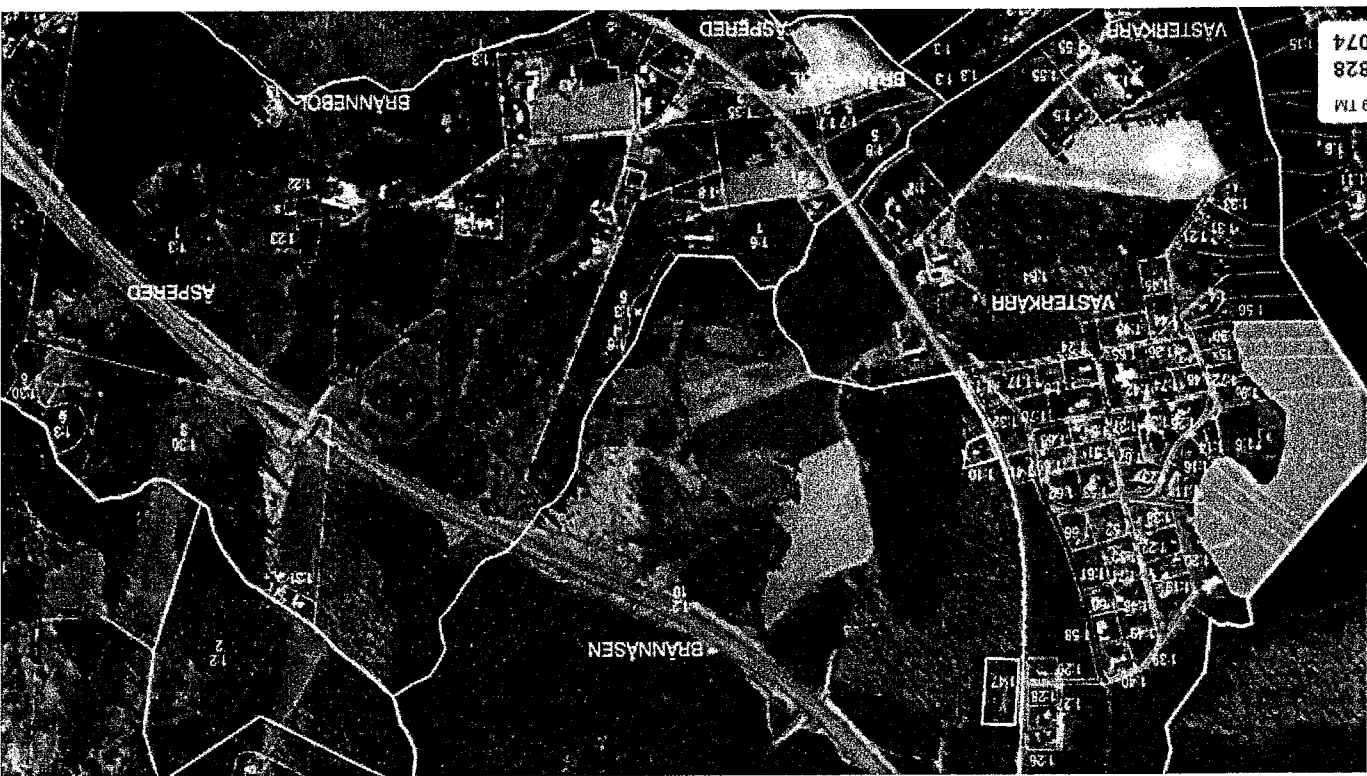

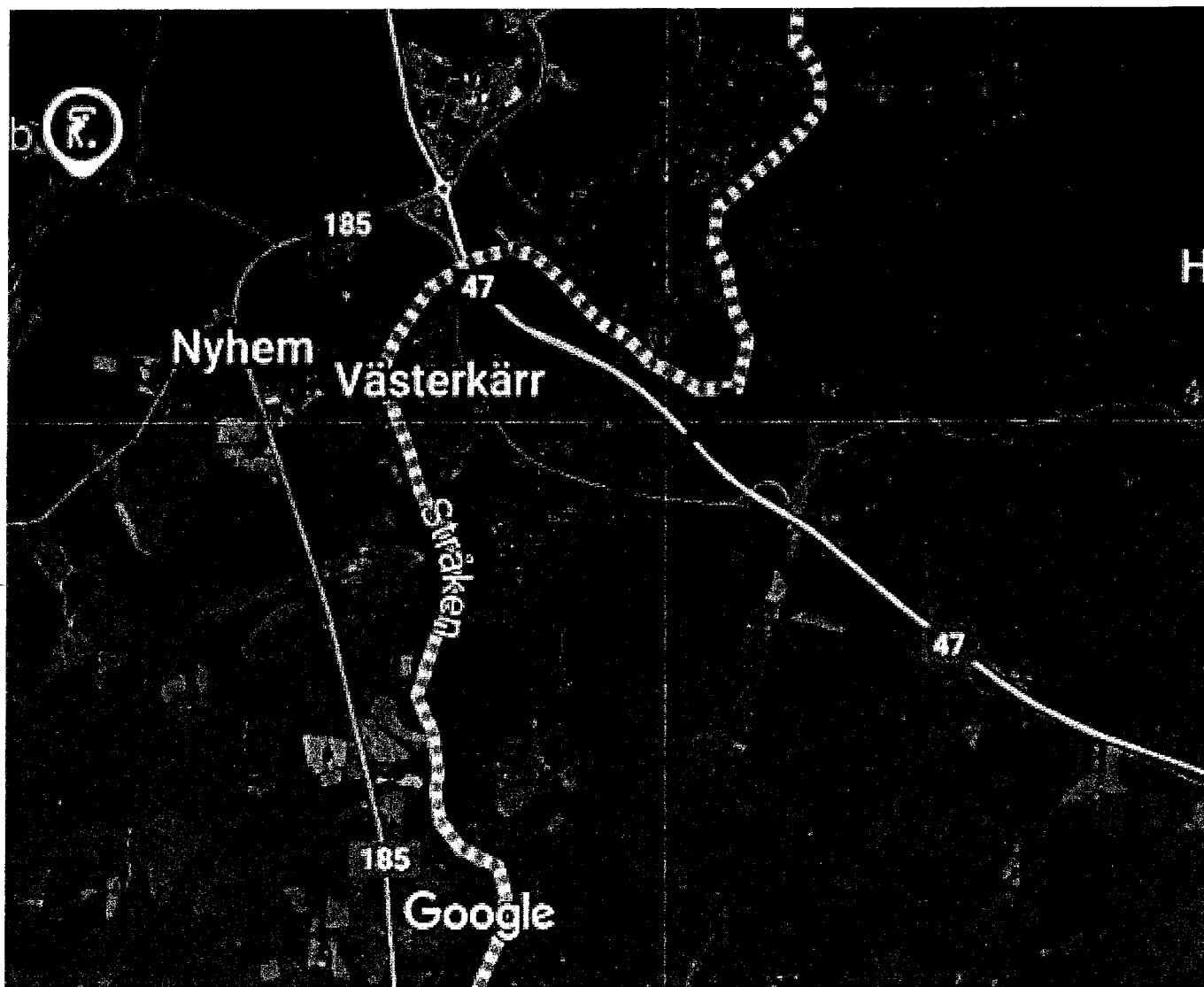

Detaljkartan redovisar Västerkärrs sammanhängande bebyggelseområde. Fastighetsgränser och fastighetsbeteckningar framgår, liksom nuvarande kommungräns. Föreslagen ny kommungräns är markerad med tydlig linje och färg.

På kartorna redovisas även angränsande områden, däribland Äspered, i syfte att ge en tydlig geografisk helhetsbild.

Äspered ingår inte i denna ansökan om ändring av kommunindelning. Det kan dock noteras att även boende i Äspered har uttryckt intresse för att tillhöra Mullsjö kommun, vilket indikerar att nuvarande kommungräns i området upplevs som mindre ändamålsenlig ur ett funktionellt perspektiv.

Föreslagen gränsdragning

Den föreslagna nya kommungränsen omfattar Västerkärrs sammanhängande bebyggelseområde. Gränsen följer i huvudsak befintliga fastighetsgränser samt naturliga

geografiska avgränsningar såsom bebyggelsestruktur och angränsande markanvändning.

Gränsdragningen syftar till att samla ett funktionellt sammanhängande bostadsområde inom samma kommun och därigenom skapa en mer ändamålsenlig och långsiktigt hållbar kommunindelning.

3. Geografiskt sammanhang och resmönster

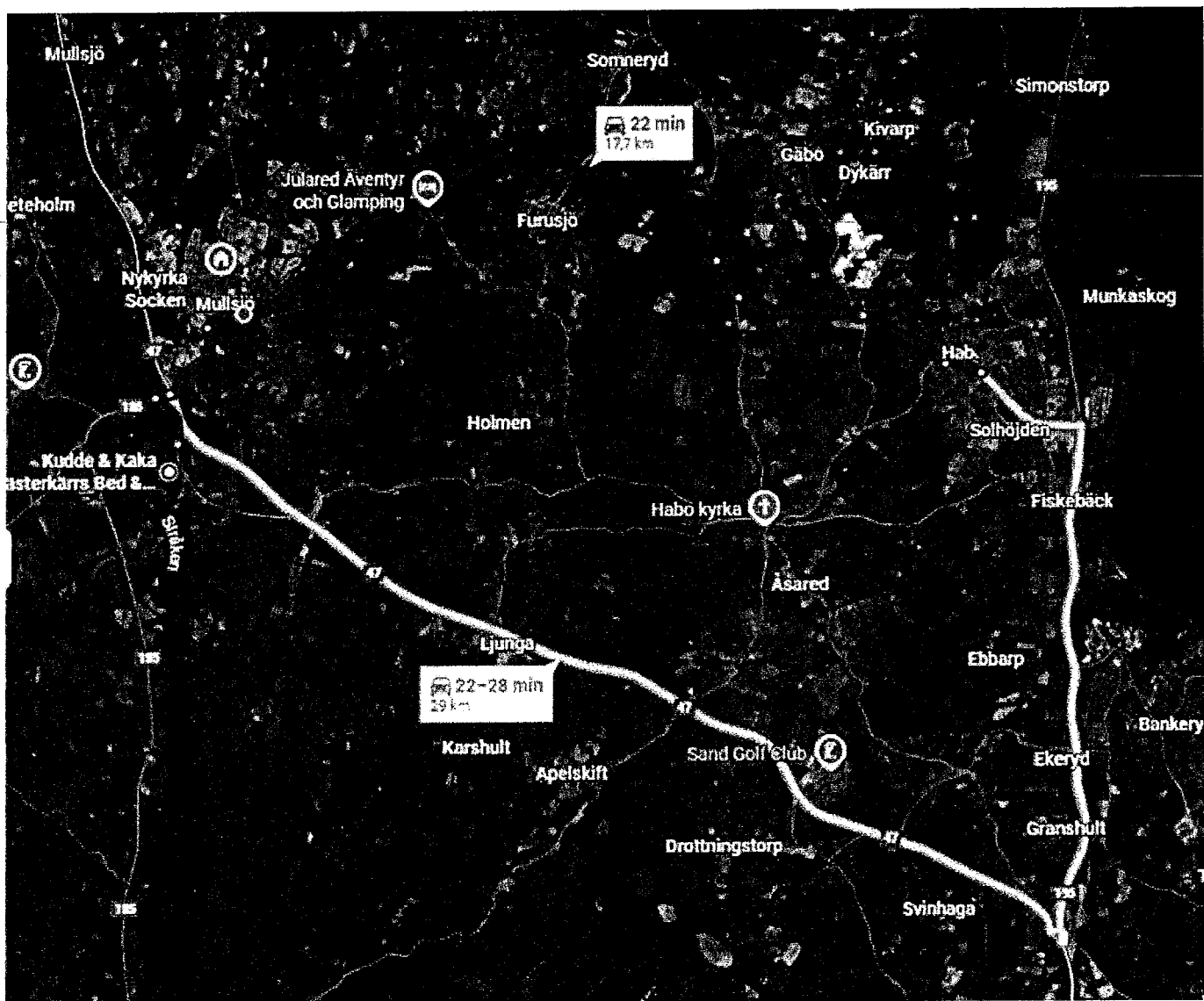

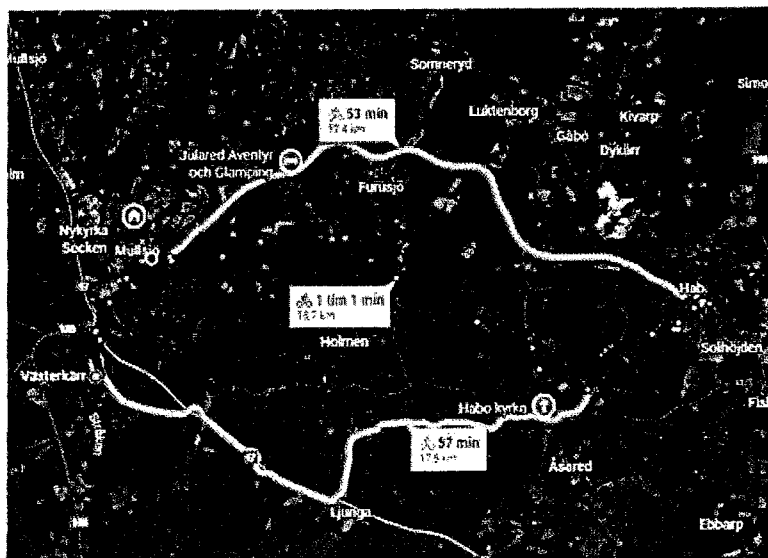
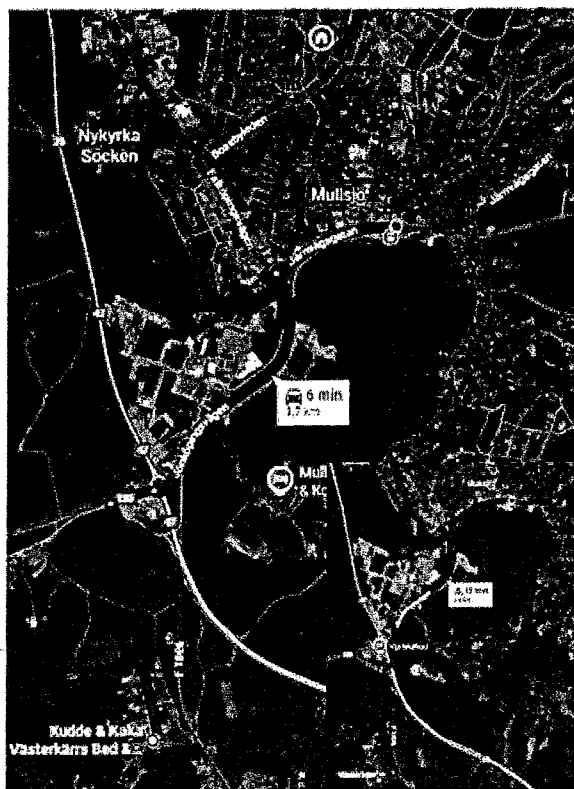

Avståndet mellan Västerkärr och Mulsjö tätort är cirka 3 kilometer, medan avståndet till Håbo tätort är cirka 11 kilometer. Restiden med bil uppgår till cirka 6 minuter till Mulsjö och cirka 22 minuter till Håbo.

Det finns gång- och cykelväg mellan Västerkärr och Mulsjö. Direkt kollektivtrafik mellan Västerkärr och Håbo saknas. Resor till Håbo sker i praktiken via Mulsjö, med byte i Mulsjö för vidare kollektivtrafik.

4. Bebyggelsestruktur och framtida utveckling

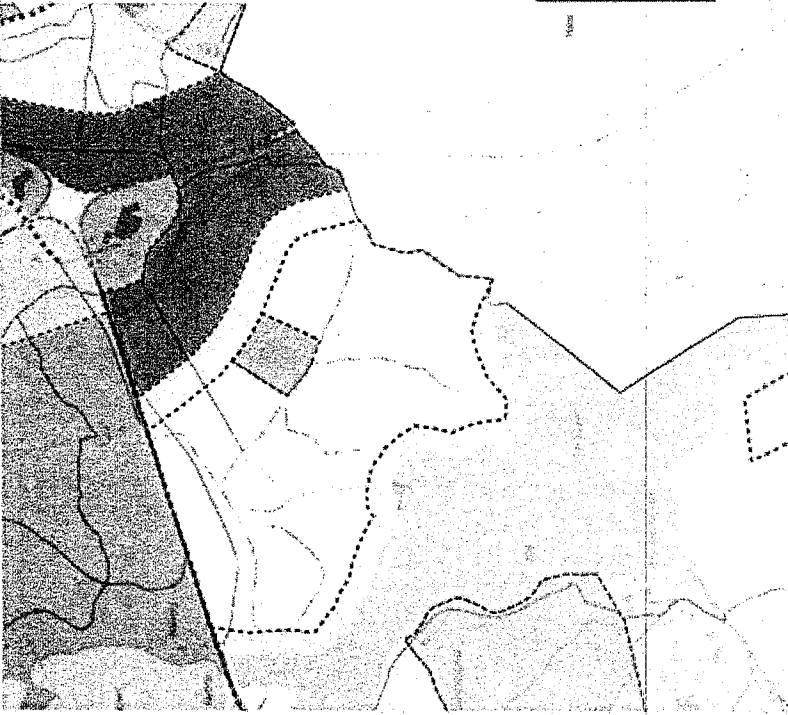

Habo kommun (2024-09-18)

Översiktsplan 2035 Mullsjö kommun - samråd

Habo kommun ställer sig positiva till Mullsjö kommunens förslag till översiktsplan. Habo kommun förutsätter att en deltag för med Habo kommun vid fördelad markanvändning till kommungränsen eller andra förändringar som kan påverka Habo kommun, särskilt enligt synpunkter i denna handling.

Enkeltning av Huvud

Mullsjö kommun har tagit fram ett förslag till en ny kommungränsförläggning översiktsplan med och för 2035. Översiktsplanen är utvecklad för samråd under tiden i juni till och med 30 september. Habo kommun har som direkt angående kommunen fått möjlighet att yttra sig över förslaget förslag.

Syftet med en översiktsplan är att den ska vara vägledande för hur mark- och vattenområden långsiktigt ska utvecklas och användas i hela kommunen. Och även ange grunderna för hur den byggda miljön ska användas, utvecklas och bevaras. Naturvård, regionala och lokala mål har beaktats i framtidsplanen.

Då en översiktsplan hanteras en kommuns hela geografiska rymd innebär det att utveckling och bevarande av mark kan komma att påverka regionala och mellankommunala intressen.

Förslag till översiktsplan pekar ut en möjlig utveckling av gränslinjen mellan Mullsjö och Fursjö. Kopplingen av tätort och ansluter till tätorten som kommer att byggas från Fursjö mot Habo. I kommungränsen mot Habo utmed väg 1819 är en område utpekat som verksamhetsområde. Då det i Fursjö finns nya uppkomster för bostäder och bostäder så trösklar förslaget kopplingen mellan Fursjö och Mullsjö.

En utvecklingsområde längs Värmdalen mot Värmland är utpekat i förslaget. Både för utveckling av verksamhetsmark, bostäder och bostäder. Den utveckling stöds av Habo kommun översiktsplan som pekar ut en utveckling av Värmland mot samma riktning. Om utveckling av området ska ske bör det föregås av ett kommungränsutvärderings arbete som i en fördjupad översiktsplan eller planprogram redovisar en tydlig bild av utvecklingen. Sedan kan kommunens översiktsplan utgå från den övergripande utvecklingen som ges i Habo kommunens översiktsplan beaktas att ett arbete kring en utveckling med förord kan ges i gränssamman.

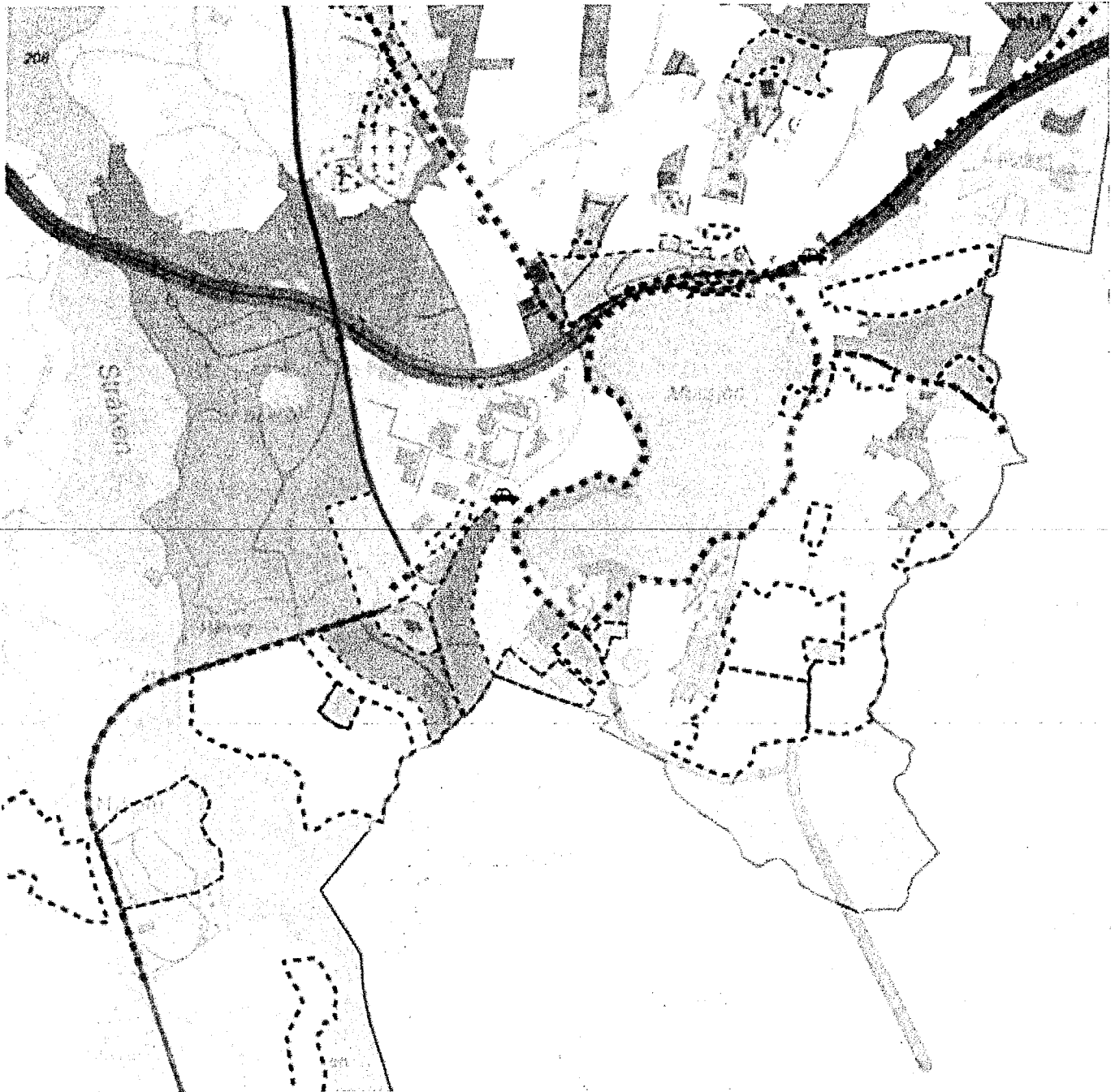

Västerkärr har utvecklats från ett tidigare fritidshusområde till ett område med permanentboende. Området utgör i huvudsak en sammanhängande bebyggelsestruktur i direkt anslutning till sjön Stråken.

I Mullsjö kommuns antagna översiktsplan finns markområden i direkt anslutning till Västerkärr utpekade för framtida bostadsutveckling och kommunal service. Detta innebär att Västerkärr på sikt bedöms växa samman med Mullsjö tätort.

Kartkällor

Kartmaterialet baseras på uppgifter från:

- Lantmäteriet

- Google Maps
- Hitta.se
- Mullsjö kommuns översiktsplan

Ort och datum: 5/1 2026

Underskrift:

A handwritten signature in black ink, appearing to read 'Erica Lindkvist', written in a cursive style.

Namnförtydligande:

Erica Lindkvist

Bilaga 2 – Konsekvensunderlag

Ärende:

Överföring av Västerkärr från Habo kommun till Mullsjö kommun

Sökande:

Boende i Västerkärr, Habo kommun

Syfte

Syftet med detta konsekvensunderlag är att beskriva vilka faktiska och förväntade konsekvenser nuvarande kommunindelning samt Habo kommuns beslut att upphöra med skolskjuts till Mullsjö innebär för boende i Västerkärr. Underlaget belyser särskilt konsekvenser för barnfamiljer och äldre, med fokus på vardagsfunktioner såsom skolgång, resor, trafiksäkerhet, omsorg och responstid.

1. Skolgång och skolskjuts för barn – nuläge

Barn i Västerkärr går i dag i förskola och grundskola i Mullsjö kommun. Detta har fungerat väl under lång tid genom etablerade interkommunala lösningar och skolskjuts.

- Restid till skola i Mullsjö: ca 10 minuter enkel väg
- Skolmiljö, kamratrelationer och fritidsaktiviteter är etablerade i Mullsjö
- Den korta restiden bidrar till rimliga skoldagar och god återhämtning

Skolgången är i nuläget anpassad till barnens faktiska vardagsgeografi.

2. Förändring – upphörande av skolskjuts till Mullsjö

Habo kommun har beslutat att upphöra med skolskjuts till Mullsjö för barn bosatta i Västerkärr. Konsekvensen av detta är att barn i stället hänvisas till skolor i Habo kommun.

- Förväntad restid till skola i Habo: ca 60 minuter enkel väg
- Total daglig restid: ca 2 timmar

För barnen innebär detta en mycket betydande förändring jämfört med nuläget.

3. Konsekvenser för barn

Den kraftigt ökade restiden innebär bland annat:

- Avsevärt längre skoldagar med minskad tid för återhämtning
- Ökad trötthet och försämrade förutsättningar för lärande

- Minskad möjlighet att delta i fritidsaktiviteter
- Förlust av etablerade sociala sammanhang och trygg skolmiljö

För yngre barn är långa resor särskilt belastande, både fysiskt och psykiskt.

4. Trafiksäkerhet och vinterväglag

Den längre skolvägen innebär ökade trafiksäkerhetsrisker:

- Längre färdsträckor på landsvägar
- Begränsad sikt, särskilt vintertid
- Mörker, halka och snörök under delar av året

Sammantaget ökar risken för olyckor jämfört med nuvarande korta och etablerade skolresor till Mullsjö.

5. Barnperspektiv

Enligt skollagen och FN:s barnkonvention ska barnets bästa beaktas i beslut som rör barn. Ur ett barnperspektiv innebär den nuvarande kommunindelningen, i kombination med Habos beslut, en tydlig försämring av barns vardag.

Barnens behov av trygghet, rimliga restider och stabila sociala sammanhang tillgodoses bättre genom fortsatt skolgång i Mullsjö, vilket nuvarande gräns motverkar.

6. Äldreomsorg, hemtjänst och responstid

Äldreomsorgsinsatser för boende i Västerkärr utgår i dag från Habo kommun. Med hänsyn till områdets geografiska läge innebär detta längre avstånd för personal och därmed längre responstider.

Konsekvenser för äldre kan vara:

- Längre påkallningstid vid behov av hjälp
- Mindre flexibilitet i hemtjänstinsatser
- Sämre samordning med övrig lokal service

Mullsjö kommun ligger geografiskt närmare Västerkärr och utgör i praktiken den naturliga serviceorten även för äldre.

7. Konsekvenser av bristande vardagsanknytning till rätt kommun

Utöver de direkta konsekvenserna för skolgång och omsorg medför nuvarande kommunindelning även mer övergripande konsekvenser för boende i Västerkärr, genom att området formellt tillhör en kommun som inte motsvarar invånarnas faktiska vardagsliv.

Boende i Västerkärr har sin huvudsakliga vardagsorientering mot Mullsjö kommun, bland annat avseende skolgång, fritidsaktiviteter, daglig handel, service, sociala nätverk samt teknisk försörjning (vatten och avlopp).

8. Konsekvenser för delaktighet, identitet och långsiktig funktion

Att tillhöra en kommun man i praktiken inte har sin vardag i medför flera långsiktiga konsekvenser, såsom minskad känsla av tillhörighet, svagare koppling till kommunala beslut och en ökad upplevelse av att området är perifert och lågt prioriterat.

För barn innebär detta att skolgång, fritid och sociala sammanhang splittras mellan kommuner. För äldre innebär det längre avstånd till omsorg och service samt sämre förutsättningar för trygghet och snabb hjälp.

9. Samlad konsekvensbedömning

Sammantaget medför nuvarande kommunindelning tydliga och varaktiga nackdelar för boende i Västerkärr. Konsekvenserna rör inte enbart enskilda verksamheter såsom skolskjuts eller äldreomsorg, utan påverkar helheten i invånarnas vardagsliv, trygghet och möjlighet till sammanhängande samhällsservice.

En ändring av kommunindelningen bedöms därför skapa bättre överensstämmelse mellan invånarnas vardag, serviceanvändning och kommunal tillhörighet, vilket ger långsiktigt mer ändamålsenliga och hållbara lösningar.

Ort och datum: 5/1 2026

Underskrift:



Namnförtydligande:

Erica Lindkvist

Bilaga 3 – Viljeyttring från boende i Västerkärr

Denna bilaga utgör en viljeyttring från boende i Västerkärr som uttrycker stöd för att området överförs från Habo kommun till Mullsjö kommun. Tabellen redovisar samtliga uppgifter inklusive namn, fastighetsbeteckningar och underskrifter.

Namninsamlingen pågår fortfarande. Ytterligare underskrifter kan vid behov inkomma som kompletterande underlag. Kontaktpersonen för ansökan kan bistå Kammarkollegiet med fortsatt insamling eller förtydliganden om så efterfrågas.

Bostadsort	Publicerad	Förnamn	Efternamn	Gatuadress	Postnummer	E-postadress	Telefonnummer	Unnamed: 9	Fastighetsbeteckning
Mullsjö,	2025-12-05	Erica	Lindkvist	Västerkärr Stråkenvägen 30	56591	ericaelmquist@icloud.com	761312944		Västerkärr 1:31
Mullsjö,	2025-12-06	Björn	Ekholm	Västerkärr Skogsvägen 20	56591	bjorn@personalcyklar.se			Västerkärr 1:22
Mullsjö,	2025-12-06	Oskar	Ekholm	Västerkärr skogsvägen 11	56591	oskar.ekholm@hotmail.se	705330389		Västerkärr 1:49
Mullsjö,	2025-12-06	Anna	Börjesson Ragnevi	Västerkärr skogsvägen 11	56591	annaaborjesson@hotmail.com	735635772		Västerkärr 1:49
Mullsjö,	2025-12-06	Karin	Elholm	Skogsvägen 20	56591	mkolle@hotmail.com	735032240		Västerkärr 1:22
Mullsjö,	2025-12-06	Julia	Gillek	Västerkärr skogsvägen 26	56591	julialisaforsberg@hotmail.se			Västerkärr 1:67
Mullsjö,	2025-12-06	Anna	Brinning	Västerkärr Skogsvägen 19	565 91	anna.brinning@telia.com	46705166580		Västerkärr 1:52
Mullsjö,	2025-12-06	Anton	Lindkvist	Västerkärr Stråkenvägen 30	565 91	lindkvistanton@gmail.com	735114887		Västerkärr 1:31
Mullsjö,	2025-12-06	Anitha	Linder	Västerkärr Skogsvägen 22	565 91	anithalinder@hotmail.com			Västerkärr 1:38
Habo,	2025-12-06	Stefan	Linder	Västerkärr Skogsvägen 22/0/0/0	565 91	stefanlinder@live.se	070-870 43 21		Västerkärr 1:38
Habo,	2025-12-06	Nina	Vinneberg	Gläntstigen 6	56591	ninavinneberg@hotmail.com			Västerkärr 1:26
Mullsjö,	2025-12-06	L**** S****	G*****	V***** S***** 2*	56591	louisegyllensvaan@gmail.com	730730173		Västerkärr 1:53
Mullsjö,	2025-12-06	Olivia	Landh	Västerkärr Skogsvägen 24	56591	olivialandh@hotmail.com	705466977		Västerkärr 1:23
Mullsjö,	2025-12-06	Johan	Karlsson	Västerkärr Skogsvägen 24	56591	spisen86@gmail.com	707200222		Västerkärr 1:23
Mullsjö,	2025-12-06	Emil	Gyllensvaan	Västerkärr Skogsvägen 21	56591	emil_gyllensvaan@hotmail.com			Västerkärr 1:53
Mullsjö,	2025-12-06	Robin	Klingberg	Aspelund 1, Åspered	565 91	robinjerryklingberg@gmail.com			Åspered 1:8
Mullsjö,	2025-12-06	Linnea	Klingberg	Aspelund 1, Åspered	565 91	linneaireneklingberg@gmail.com			Åspered 1:8

Bostadsort	Publicerad	Förnamn	Efternamn	Gatuadress	Postnummer	E-postadress	Telefonnummer	Unnamed: 9	Fastighetsbeteckning
Mullsjö,	2025-12-06	Rasmus	Klingberg	Aspelund 1, Åspered	565 91	rasmuselvisklingberg@gmail.com			Åspered 1:8
Mullsjö,	2025-12-06	Mathilda	Forsberg	Västerkärr Stråkenvägen 9	56591	matthis02@hotmail.se			Västerkärr 1:25
Habo,	2025-12-06	Viktor	Ekholm	Gläntstigen 6	56591	viktor@personalcyklar.se			Västerkärr 1:26
Mullsjö,	2025-12-06	Emil	Lindkvist	Västerkärr stråkenvägen 14	565 91	lindkvistemil@gmail.com	705313193		Västerkärr 1:6
Mullsjö,	2025-12-06	Jenny	Lindkvist	Västerkärr Stråkenvägen 14	565 91 Mullsjö	jenny85lindkvist@gmail.com			Västerkärr 1:6
Mullsjö,	2025-12-07	Hanna	Rosén	Västerkärrs Gård 1	565 91	hannaclaesson83@gmail.com	739909156		Västerkärr 1:62
Mullsjö,	2025-12-07	Louise	Tellbom	Västerkärr Stråkenvägen 9	565 91	lollo74@hotmail.se	46732295065		Västerkärr 1:25
Mullsjö,	2025-12-07	Michael	Forsberg	Västerkärr Stråkenvägen9	56591	mickeforsberg@hotmail.se			Västerkärr 1:25
Mullsjö,	2025-12-07	Emma	Johansson	Västerkärr Skogsvägen	565 91	johanssonemma@outlook.com	760226444		Västerkärr 1:40
Habo,	2025-12-07	Andreas	Arvidsson	Skogsvägen 23	56591 mullsjö	andreas0700400825@gmail.com			Västerkärr 1:51
Mullsjö,	2025-12-07	Eric	Lekander	Västerkärr Stråkenvägen 8	565 91	eric@kamin-butiken.se	704671582		Västerkärr 1:11
Mullsjö,	2025-12-07	Malin	Stamh Arvidsson	Västerkärr Skogsvägen 23	56591	malinstamh@gmail.com			Västerkärr 1:51
Mullsjö,	2025-12-07	Margareta	Bergdahl	Västerkärr Tallstigen 8	565 91	magganbergdahl10@yahoo.se			Västerkärr 1:34
Mullsjö,	2025-12-07	Jannie	Lekander	Västerkärr Stråkenvägen 8	565 91	jannie.lithman@icloud.com	709161101		Västerkärr 1:11
Mullsjö,	2025-12-07	Marielouise	Johansson	Västerkärr Skogsvägen 7	565 91	mimmi69johansson@icloud.com	735112641		Västerkärr 1:40
Mullsjö,	2025-12-07	Annette	Agnås Edvardsson	Västerkärr Stråkenvägen 28	56591	nettan_@hotmail.com	46704975919		Västerkärr 1:21
Mullsjö,	2025-12-07	Anton	Gillek	Gamla Ryforsvägen 5	565 91	antongillek20@gmail.com	763912012		Västerkärr 1:63
Mullsjö,	2025-12-07	Elisabeth	Stein	Västerkärr	56591	elisabeth.stein@hotmail.com			
Mullsjö,	2025-12-07	Rebecca	Helmbring	Gamla Ryforsvägen 5	56591	helmbringr@gmail.com			Västerkärr 1:63
Promenaden 3,	2025-12-07	Jörgen	Kilian	Skogsvägen 15	565 91	kilianjorgen@gmail.com	Sweden		Västerkärr 1:71
Promenaden 3,	2025-12-07	Jörgen	Kilian	Skogsvägen 16	565 91	kilianjorgen@gmail.com	Sweden		Västerkärr 1:19
Promenaden 3,	2025-12-07	Jörgen	Kilian	Skogsvägen 17	565 91	kilianjorgen@gmail.com	Sweden		Västerkärr 1:50
Mullsjö,	2025-12-07	Mathias	Edoff	Stråkenvägen 11	56594	mathiasedoff@gmail.com	46733288868		Västerkärr 1:46

Bostadsort	Publicerad	Förnamn	Efternamn	Gatuadress	Postnummer	E-postadress	Telefonnummer	Unnamed: 9	Fastighetsbeteckning
Mullsjö,	2025-12-07	Patrik	Thorin	Skogsvägen 28	565 91	patrik.thorin@dagab.se	731597494		Västerkärr 1:37
Mullsjö,	2025-12-07	Ann	Berggren	Väster Kärr skogsvägen 28	56591	annel@telia.com	709575799		Västerkärr 1:37
Mullsjö,	2025-12-07	Emil	Johansson	Gamla ryforsvägen 13	56591	emil.1997@live.se			Västerkärr 1:66
Mullsjö,	2025-12-07	Owe	Karlsson	Västerkärr Skogsvägen 19	56591	annabrinning@gmail.com	707268987		Västerkärr 1:52
Mullsjö,	2025-12-07	Ulf	Edvardsson	Västerkärr stråken vägen 28	56591	uffe.edvardsson@outlook.com	0704/301102		Västerkärr 1:21
Mullsjö,	2025-12-07	Stefan	Lindkvist	Västerkärr stråken vägen 13	56591	lindkvist.svensson@hotmail.com			Västerkärr 1:36
Mullsjö,	2025-12-07	Stefan	Lindkvist	Ängsvägen 14	56591	lindkvist.svensson@hotmail.com			Västerkärr 1:36
Mullsjö,	2025-12-07	Stefan	Lindkvist	Ängsvägen 9	56591	lindkvist.svensson@hotmail.com			Västerkärr 1:43
Mullsjö,	2025-12-07	Stefan	Lindkvist	Västerkärr stråken vägen 17	56591	lindkvist.svensson@hotmail.com			Västerkärr 1:45
Mullsjö,	2025-12-07	Stefan	Lindkvist	Skogsvägen 31	56591	lindkvist.svensson@hotmail.com			Västerkärr 1:42
Mullsjö,	2025-12-07	Stefan	Lindkvist	Skogsvägen 30	56591	lindkvist.svensson@hotmail.com			Västerkärr 1:42
Mullsjö,	2025-12-07	Johan	Bergdahl	Västerkärr Tallstigen 8	56591 Mullsjö	johan@bergdahlsbygg.se	731812303		Västerkärr 1:41
Mullsjö,	2025-12-07	Maggan	Bergdahl	Västerkärr Tallstigen 8	565 91	margareta.bergdahl@mullsjö.se			Västerkärr 1:41
Mullsjö,	2025-12-07	Evelina	Beckman	Äspered 10	565 91	evelina.beckman@hotmail.com	709705070		Äspered 1:43
Mullsjö,	2025-12-07	Sophie	Melin	Äspered 4	565 91	espered4@hotmail.com	46735112025		Äspered 1:44
Mullsjö,	2025-12-08	David	Gillek	Västerkärr Skogsvägen 26	56591	david_gillek@hotmail.com	739135985		Västerkärr 1:67
Mullsjö,	2025-12-08	Maria	Järviken	Västerkärr Skogsvägen 18	56591	mj@safewheel.eu	705481891		Västerkärr 1:20
Mullsjö,	2025-12-08	Peter	Johansson	Skogsvägen 18, Västerkärr	56591	peterkmjohansson@gmail.com	705736045		Västerkärr 1:20
Mullsjö,	2025-12-08	Sonny	Johansson	Västerkärr ängsvägen 14	56591	trixarn@gmail.com			Västerkärr 1:36
Mullsjö,	2025-12-08	Ida	Larsson	Äspered 11b	565 91	larssonida11@outlook.com			Äspered 1:35
Mullsjö,	2025-12-08	Henrik	Rosén	Västerkärrs Gärd 1	565 91	henrik.rosen@henrikrosen.com	708855847		Västerkärr 1:62
Mullsjö,	2025-12-08	Camilla	Espered	Äspered 11	56591	espered_3@hotmail.com	703660032		Äspered 1:35
Mullsjö,	2025-12-09	Charlotte	Liljegren	Väster Kärr Skogsvägen 16	56591	charlotteliljegren@outlook.com			Västerkärr 1:19

Bostadsort	Publicerad	Förnamn	Efternamn	Gatuadress	Postnummer	E-postadress	Telefonnummer	Unnamed: 9	Fastighetsbeteckning
Mullsjö,	2025-12-09	Alexander	Forsberg	Västerkärr Stråkenvägen 9	56591	alexanderforsberg22@gmail.com			Västerkärr 1:25
Mullsjö,	NaT	Helena	Kjellin	Västerkärr Stråkenvägen 32	56591				Västerkärr 1:33

Ort och datum: 5/1 2026

Underskrift:

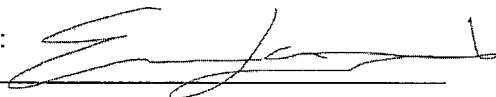

Namnförtydligande:
Erica Lindkvist

Bilaga 4 – Fördjupande beskrivning av funktionella samband

Ärende:

Överföring av Västerkärr från Habo kommun till Mullsjö kommun

Sökande:

Boende i Västerkärr, Habo kommun

Denna bilaga utgör ett fördjupande och sammanfattande underlag till ansökan om ändring av kommunindelningen avseende Västerkärr. Syftet är att ge Kammarkollegiet en samlad bild av områdets funktionella samband och vardagsgeografi, som komplement till kartmaterial, konsekvensunderlag och viljeyttring.

1. Geografiskt och funktionellt sammanhang

Västerkärr är beläget i direkt anslutning till Mullsjö tätort och utgör i praktiken en del av Mullsjös omland. Avstånden till Mullsjös centrum, skolor och service är korta, medan avståndet till Habo tätort är betydligt längre. Boendes dagliga rörelsemönster är därför tydligt riktade mot Mullsjö.

2. Vardagsliv, service och samhällskontakter

Invånare i Västerkärr har sin vardag huvudsakligen knuten till Mullsjö kommun. Detta omfattar skolgång och förskola, handel och service, föreningsliv samt sociala nätverk. Kontakten med Habo kommun är i huvudsak administrativ, medan den faktiska serviceanvändningen sker i Mullsjö.

3. Barns och äldres behov

För barn innebär den funktionella kopplingen till Mullsjö korta restider, etablerade skolmiljöer och social trygghet. För äldre är närhet till service och omsorg av särskild betydelse. Mullsjö utgör även för äldre den naturliga serviceorten, medan nuvarande kommunindelning medför längre responstider för omsorgsinsatser från Habo.

4. Samlad bedömning

Sammantaget visar Västerkärrs geografiska läge, vardagsliv och serviceanvändning att området har starka, ensidiga och långvariga funktionella samband med Mullsjö kommun. Den nuvarande kommunindelningen skapar ett glapp mellan invånarnas faktiska vardag och den formella kommunala tillhörigheten. En ändring av kommunindelningen bedöms därför skapa bättre överensstämmelse mellan funktion, ansvar och service samt bidra till en mer långsiktigt ändamålsenlig kommunstruktur.

Ort och datum: 5/1 2026

Underskrift:

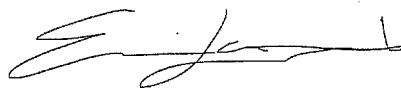

Namnförtydligande:

Erica Lindkvist

Bilaga 4 – Fördjupande beskrivning av funktionella samband

Ärende:

Överföring av Västerkärr från Habo kommun till Mullsjö kommun

Sökande:

Boende i Västerkärr, Habo kommun

Denna bilaga utgör ett fördjupande och sammanfattande underlag till ansökan om ändring av kommunindelningen avseende Västerkärr. Syftet är att ge Kammarkollegiet en samlad bild av områdets funktionella samband och vardagsgeografi, som komplement till kartmaterial, konsekvensunderlag och viljeyttring.

1. Geografiskt och funktionellt sammanhang

Västerkärr är beläget i direkt anslutning till Mullsjö tätort och utgör i praktiken en del av Mullsjös omland. Avstånden till Mullsjös centrum, skolor och service är korta, medan avståndet till Habo tätort är betydligt längre. Boendes dagliga rörelsemönster är därför tydligt riktade mot Mullsjö.

2. Vardagsliv, service och samhällskontakter

Invånare i Västerkärr har sin vardag huvudsakligen knuten till Mullsjö kommun. Detta omfattar skolgång och förskola, handel och service, föreningsliv samt sociala nätverk. Kontakten med Habo kommun är i huvudsak administrativ, medan den faktiska serviceanvändningen sker i Mullsjö.

3. Barns och äldres behov

För barn innebär den funktionella kopplingen till Mullsjö korta restider, etablerade skolmiljöer och social trygghet. För äldre är närhet till service och omsorg av särskild betydelse. Mullsjö utgör även för äldre den naturliga serviceorten, medan nuvarande kommunindelning medför längre responstider för omsorgsinsatser från Habo.

4. Samlad bedömning

Sammantaget visar Västerkärrs geografiska läge, vardagsliv och serviceanvändning att området har starka, ensidiga och långvariga funktionella samband med Mullsjö kommun. Den nuvarande kommunindelningen skapar ett glapp mellan invånarnas faktiska vardag och den formella kommunala tillhörigheten. En ändring av kommunindelningen bedöms därför skapa bättre överensstämmelse mellan funktion, ansvar och service samt bidra till en mer långsiktigt ändamålsenlig kommunstruktur.

Ort och datum: 5/1 2026

Underskrift:

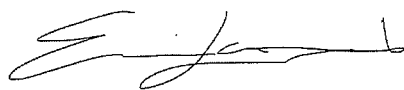

Namnförtydligande:

Erica Lindkvist